



Samhällsbyggnadsnämnden

Plats och tid Förvaltningsbyggnaden, Sessionssalen, tisdagen 10 maj 2016 kl 08.30 – 12.00

Beslutande ledamöter Stig Karlsson (S), ordförande
Susann Enstedt Lund (MP), vice ordförande
Camilla Engström Degerlund (S)
Magnus Mörtling (S)
Dan Brännmark (S)
Jimmy Väyrynen (M)
Mårten Englund (L)

Närvarande ersättare Kenneth Sandberg (MP)
Maj-Lis Nilsson (S)
Bo Goding (V)
Johnny Braun (M)

Övriga närvarande Mårten Öhman, förvaltningschef
Arto Koivumaa, chef räddningstjänsten
Monica Säfström, bygg- och miljöchef
Camilla Sandin, fastighetschef
Per Nilsson, chef teknisk försörjning
Anders Ökvist, planingenjör § 67-76
Thomas Bryggare, byggnadsinspektör § 68-76
Tommy Johansson, miljöingenjör § 68-76
Kjell Törnqvist, alkoholhandläggare § 75-76
Cristina Hjorth Fresk, nämndsekreterare

Justerare Susann Enstedt Lund

Justeringsplats och tid Samhällsbyggandsförvaltningen 16 maj 2016

Underskrifter

Sekreterare _____ Paragrafer § 61-80
Cristina Hjorth Fresk

Ordförande _____
Stig Karlsson

Justerare _____
Susann Enstedt Lund

ANSLAG/BEVIS

Protokollet är justerat. Justeringen har tillkännagivits genom anslag.

Organ Samhällsbyggnadsnämnden

Sammanträdesdatum 2016-05-10

Datum då anslaget sätts
upp

2016-05-16

Datum då anslaget tas ned 2016-06-07

Förvaringsplats för
protokollet

Samhällsbyggnadsförvaltningen

Underskrift

Cristina Hjorth Fresk

Justerandes sign

Utdragsbestyrkande



Samhällsbyggnadsnämnden

Ärendelista

§ 61	Val av justerare	3
§ 62	Godkännande av ärendelista.....	4
§ 63	Delegationsbeslut.....	5
§ 64	Meddelanden	12
§ 65	Dnr 1039/2014-ADM Överföring av investeringsmedel från 2015 till 2016 års investeringsbudget.....	16
§ 66	Dnr 260/2015-ADM Fördelning av investeringsmedel för 2016	18
§ 67	Dnr 723/2015-ADM Indikatorer till samhällsbyggnadsnämndens mål 1 januari 2016 - 31 december 2019	22
§ 68	Ansökan om statsbidrag till upprustning av förskole- och skolgårdar	25
§ 69	Dnr 260/2015-ADM Helårsprognos 2016 för samhällsbyggnadsnämnden	26
§ 70	Dnr 410/2016-PÖP Aktualisering av kommunens översiktsplan från 2009	27
§ 71	Dnr 216/2016-PDP Studenten 14 i Kalix, ändring av stadsplan	28
§ 72	Dnr 245/2016-PDP Ytterbyn 16:34 och Storön 4:30 m fl ny detaljplan samt upphävande av del av byggnadsplan för Granholmen	30
§ 73	Dnr 7/2015-PDP Del av Ytterbyn 86:1, detaljplan för Hamnholmen	32
§ 74	Dnr 138/2016-BLB Svallet 3 i Kalix, bygglov för carport/förråd	34
§ 75	Dnr 597/2015-HTS Båtskärsnäs 1:391, föreläggande med vite enligt 26 kap 9, 14 §§ miljöbalken provtagning av bassäng- och strandbad på Camp Frevisören.....	36
§ 76	Dnr 90/2016-STT Ripan 15, Kalix Folkets Hus, serveringstillstånd tillsyn 2016	40
§ 77	Information om lokaltrafiken	41
§ 78	Information om sophantering	42
§ 79	Förvaltningschefen informerar	43
§ 80	Övriga frågor	44



Samhällsbyggnadsnämnden

§ 61

Val av justerare

Samhällsbyggnadsnämndens beslut

Nämnden väljer Susann Enstedt Lund (MP) att tillsammans med ordföranden justera protokollet.



Samhällsbyggnadsnämnden

§ 62

Godkännande av ärendelista

Samhällsbyggnadsnämndens beslut

Nämnden godkänner ärendelistan med tillägg av § 68, ansökan om bidrag till upprustning av förskole- och skolgårdar.



Samhällsbyggnadsnämnden

§ 63

Delegationsbeslut

Samhällsbyggnadsnämndens beslut

Nämnden godkänner redovisningen av delegationsbesluten.

Beskrivning av ärendet

Förvaltningens personal och nämndens ordförande har med stöd av 6 kapitlet 33 § kommunallagen och samhällsbyggnadsnämndens delegationsordning fattat beslut i följande ärenden;

Samhällsbyggnadsnämndens ordförande

Beslut enligt punkt 10.1, Beslut i brådskande ärenden

1. Beslut att godkänna upprättat markanvisningssavtal för ett markområde på ca 5 700 m² från kommunens fastighet Vallen 7:54 för bebyggelse av campingstugor och golfhotell, dnr 2016-374
2. Orrträsk 1:2, yttrande till kommunstyrelsen, dnr 381/2011-MPA
3. Stängbäcken 2:1, yttrande till kommunstyrelsen, dnr 382/2011-MPA
4. Töre 44:9, Töre Folketshusförening, tillfälligt serveringstillstånd, dnr 302/2016-SPA
5. Morjärv 3:69, Nordic Cuisine Adventure AB, tillfälligt serveringstillstånd, 89/2016-SPA
6. Karlsborgs Bandyklubb, tillfälligt serveringstillstånd, 87/2016-SPA

Avdelning teknisk försörjning

Beslut enligt punkt 1.1, Försäljning av fördelade tomter för industri-, bostads- och fritidsbebyggelse

7. Tilldelningsbeslut för industritomten Båtskärsnäs 1:228, dnr 2016-375
 8. Tilldelningsbeslut för egnahemstomten del av Gammelgården 8:10, dnr 2015-1354
 9. Tilldelningsbeslut för egnahemstomten Gammelgården 8:88, dnr 2016-389
 10. Tilldelningsbeslut för fritidstomten Båtskärsnäs 1:234, dnr 2016-388
 11. Försäljning av fritidstomten Båtskärsnäs 1:234, dnr 2016-246
 12. Försäljning av egnahemstomten Töre 3:192, dnr 2016-154
 13. Försäljning av markområde från Båtskärsnäs 1:228, dnr 2016-375
- Beslut enligt punkt 1.2, Fastighetsreglering enligt detaljplan
14. Överföring av mark från Kalix 9:107 till Kalix 6:79, dnr 2016-275
 15. Överföring av mark från Kalix 9:107 till Kalix 6:72, dnr 2016-275
 16. Överföring av mark från Kalix 5:68 till Kalix 5:73, dnr 2016-263
 17. Överföring av mark från Kalix 4:11 till Kalix 7:31, dnr 2016-275



Samhällsbyggnadsnämnden

18. Överföring av mark från Kalix 4:11 till Kalix 6:68, dnr 2016-275
Beslut enligt punkt 1.3a, Köp och försäljning av mark eller fastighet inklusive växande skog, intrång m m
19. Återköp av Rolfs 8:546 på grund av att fastighetsaffären inte fullföljdes, dnr 2016-265
Beslut enligt punkt 1.3b, Försäljning av skogsråvaror samt beslut om skogsvårdsåtgärder
20. Avtal om avverkningsrätt med BillerudKorsnäs Skog & Industri AB, för ett område på Töre 12:16, dnr 2016-377
21. Avtal om avverkningsuppdrag med Norra Skogsägarna, för ett område på Töre 11:14, 2016-379
Beslut enligt punkt 1.5a, Godkännande eller upphävande av avtal om servitut eller ledningsrätt till förmån för kommunen på annans mark
22. Rätt till anläggande och nyttjande av reseanläggning för persontrafik på Trafikverkets fastighet Vånafjärden 100:1 till förmån för Kalix kommuns fastighet Kalix 23:2, dnr 2016-264
23. Servitutsavtal för motionsspår på Björknäs 1:29 och Gammelgården 7:56, till förmån för Rolfs 8:2, dnr 2015-1055

Bygglov och miljöavdelningen

Beslut enligt punkt 12.5, Överlämna överklagande till överprövande instans

24. Mården 4, överklagan lämnad till länsstyrelsen, 41/2015-PDP
25. Svalan 1, överklagan lämnad till länsstyrelsen, 953/2015-HÖV
Beslut enligt punkt 12.7, ansökan om utdömande av vite
26. Risön 7:64, ansökan till mark- och miljödomstolen, 4/2012-MTS
Beslut enligt punkt 12.10, att lämna klagomål/anmälning utan åtgärd
27. Svalan 1, beslut att lämna klagomål/anmälan utan åtgärd, Ingen olägenhet eller avvikelse i inomhusmiljön har kunnat fastställas vid besök, 953/2015-HÖV

Bygglov

Beslut enligt punkt P1, Beslut om bygglov inom ramen för de föreskrifter som anges i Plan- och bygglagen, PBL 9:30 - 9:32

28. Bondersbyn 14:1, nybyggnad av nätstation, 122/2016-BLA
29. Bondersbyn 17:2, nybyggnad av garage, 236/2016-BLB
30. Grytnäs 1:102, nybyggnad av garage, 232/2016-BLB
31. Grytnäs 2:2, nybyggnad garage/förråd, 143/2016-BLB
32. Karlsborg 6:9, nybyggnad av fritidshus, 117/2016-BLF
33. Korpen 14, fasadändring, 210/2016-BLB
34. Korpikå 3:7, nybyggnad av transformatorstation, 75/2016-BLA



Samhällsbyggnadsnämnden

35. Manhem 8, nybyggnad av förrådsbyggnad, 209/2016-BLB
36. Näsbyn 5:67, tillbyggnad av komplementbyggnad, 56/2016-BLF
37. Pålänge 1:40, nybyggnad av transformatorstation, 917/2015-BLA
38. Pålänge 1:56, nybyggnad av nätstation, 123/2016-BLA
39. Pålänge 2:94, nybyggnad av transformatorstation, 76/2016-BLA
40. Pålänge 2:95, tillbyggnad av fritidshus, 229/2016-BLB
41. Ryssbält 1:15, nybyggnad av transformatorstation, 125/2016-BLA
42. Ryssbält 1:7, nybyggnad av transformatorstation, 124/2016-BLA
43. Ryssbält 3:11, nybyggnad av transformatorstation, 126/2016-BLA
44. Rånäsudden 1:3, nybyggnad av transformatorstation, 916/2015-BLA
45. Siknäs 10:9, nybyggnad av fritidshus, 173/2016-BLF
46. Storön S:16, nybyggnad av fritidshus, 38/2016-BLF
47. Töre 118:1, fasadändring och ändrad användning från kontor till bostad, 4/2016-BLB
48. Töre 13:21, tillbyggnad av enbostadshus, 77/2016-BLB
49. Töre 2:39, tillbyggnad av enbostadshus, 120/2016-BLB
50. Vallen 1:2, nybyggnad av stall, maskinhall, 167/2016-BLÖ
51. Vallen 2:1, tillbyggnad av garage/förråd med carport, 74/2016-BLB
52. Ytterbyn 3:58, nybyggnad av 2 sovstugor, 807/2015-BLF
53. Ytterbyn 59:1, nybyggnad av fritidshus, 13/2016-BLF
54. Ytterbyn 97:17, ändrad användning från förråd till bastu, 187/2016-BLB
55. Ytterbyn 98:8, nybyggnad av båthus/förrådsbyggnad, 17/2016-BLF

Marklov

Beslut enligt punkt P3, Beslut om marklov inom ramen för föreskrifterna i PBL 9:35

56. Ytterbyn 35:6, marklov för schaktning, 666/2015-BLM

Rivningslov

Beslut enligt punkt P2, Beslut om rivningslov inom ramen för de föreskrifter som anges i PBL 9:34

57. Grytnäs 1:102, rivningslov för garage, 231/2016-BLR
58. Pålänge S:32, rivningslov för förrådsbyggnad, 257/2016-BLR

Startbesked

Beslut enligt P14, Med startbesked godkänna att en åtgärd får påbörjas

59. Båtskärsnäs 1:71,2 st eldstäder, 207/2016-BLB
60. Forshaga 2:8, eldstad med rökkanal, 36/2016-BLF



Samhällsbyggnadsnämnden

61. Holmtorp 1:2, rivning av fritidshus och vedbod, 71/2016-BLR
62. Storön S:16, rivning av fritidshus, 118/2016-BLR
63. Töre 5:45, eldstad med rökkanal, 937/2015-BLB
64. Vånafjärden S:1, rivning av fritidshus, 179/2016-BLR
65. Ytterbyn 59:1, eldstad med rökkanal, 14/2016-BLF
66. Ytterbyn 97:17, eldstad med rökkanal, 189/2016-BLÖ

Start- och slutbesked

Beslut enligt P14, Med startbesked godkänna att en åtgärd får påbörjas och P 18, Beslut om slutbesked respektive interimistiskt slutbesked enligt PBL 10:34-37

67. Båtskärsnäs 1:99, Attefalls-tillbyggnad av enbostadshus, 49/2016-BLB
68. Forshaga 2:8, Attefalls-tillbyggnad, 219/2016-BLF
69. Grytnäs 1:172, eldstad, 6/2016-BLB
70. Ryssbält 7:76, Attefalls komplementbyggnad, 230/2016-BLF
71. Töre 5:45, Attefalls-tillbyggnad av enbostadshus, 237/2016-BLB
72. Vallen 6:33, Attefalls-tillbyggnad av enbostadshus, 121/2016-BLB

Slutbesked

Beslut enligt punkt P 18, Beslut om slutbesked respektive interimistiskt slutbesked enligt PBL 10:34-37

73. Morjärv 6:33, eldstad med rökkanal, 181/2016-BLB
74. Renskär 1:1, övernattningsstuga och servicebyggnad, 208/2014-BLA
75. Rian 3:4, tillbyggnad av enbostadshus, 78/2015-BLB
76. Ryssbält 3:57, rivning av brandskadat enbostadshus, 814/2015-BLR
77. Siknäs 6:40, eldstad med rökkanal, 651/2014-BLF
78. Småsel 2:1, basstation, 610/2014-BLA
79. Sören 2:47, rivning av garage, 386/2014-BLR
80. Tunnskär 1:7, eldstad med rökkanal, 116/2016-BLB
81. Vallen 13:1, eldstad med rökkanal, 435/2011-BLB
82. Vallen 6:33, Attefalls-tillbyggnad av enbostadshus, 121/2016-BLB
83. Ytterbyn 28:4, rivning av fritidshus, 75/2015-BLR
84. Ytterbyn 3:58, komplementbyggnad, 805/2015-BLR
85. Älvdalen 16, till- och ombyggnad av drivmedelsanläggning, 150/2015-BLI



Samhällsbyggnadsnämnden

Strandskyddsdispens

Beslut enligt punkt M 25, Beslut om strandskyddsdispens för ersättnings- och kompletteringsbyggnader samt för andra åtgärder av mindre vikt samt att förena beslutet med nödvändiga villkor

86. Bodön 1:7, strandskyddsdispens vattenverksamhet, 934/2015-MPA
87. Bondersbyn 14:1, strandskyddsdispens för nätstation, 122/2016-BLA
88. Båtskärsnäs 1:367, strandskyddsdispens för vattenverksamhet, 238/2016-MPA
89. Pålänge 2:95, strandskyddsdispens för tillbyggnad av fritidshus, 229/2016-BLB
90. Ryssbält 1:15, strandskyddsdispens för transformatorstation, 125/2016-BLA
91. Ryssbält 3:11, strandskyddsdispens för transformatorstation, 126/2016-BLA
92. Rånäsudden 1:3, strandskyddsdispens för transformatorstation, 128/2016-BLA
93. Storön S:16, strandskyddsdispens för fritidshus, 38/2016-BLF
94. Ytterbyn 59:1, strandskyddsdispens för fritidshus, 13/2016-BLF

Yttrande vattenverksamhet

Beslut enligt punkt M21, Yttrande med anledning av anmälning/ansökan om vattenverksamhet

95. Båtskärsnäs 1:367, yttrande till länsstyrelsen, 238/2016-MPA
96. Näsbyn S:2, yttrande till länsstyrelsen, 296/2016-MPA
97. Pålänge 2:110, yttrande till Länsstyrelsen, 271/2016-MPA
98. Sören 1:21, yttrande till Länsstyrelsen, 266/2016-MPA
99. Ytterbyn 121:137, yttrande till Länsstyrelsen, 273/2016-MPA
100. Ytterbyn 121:137, yttrande till Länsstyrelsen, 274/2016-MPA
101. Ytterbyn 121:137, yttrande till Länsstyrelsen, 275/2016-MPA
102. Ytterbyn 121:137, yttrande till Länsstyrelsen, 276/2016-MPA
103. Ytterbyn 121:137, yttrande till Länsstyrelsen, 277/2016-MPA

Miljöfarlig verksamhet

Beslut enligt punkt M1, Avgifter för provning och tillsyn enligt miljöbalken

104. Björknäs 1:42, avgift för anmälan enligt miljöbalken, 875/2015-MPA
- Beslut enligt punkt M4, Meddela föreläggande och förbud samt besluta om åtgärder
105. Rian 1:36, föreläggande att lämna in årsrapport, 989/2012-MTS



Samhällsbyggnadsnämnden

Värmepumpar

Beslut enligt punkt M1, Avgifter för prövning och tillsyn enligt miljöbalken och M4, Meddela föreläggande och förbud samt beslut om åtgärder

- 106. Fibblan 8, bergvärme, 299/2016-MPA
- 107. Fibblan 10, bergvärme, 288/2016-MPA
- 108. Källan 2, bergvärme, 221/2016-MPA
- 109. Rian 6:11, bergvärme, 137/2016-MPA
- 110. Vallen 1:18, bergvärme, 220/2016-MPA

Tillsyn av täkt

Beslut enligt punkt M48, Yttrande till länsstyrelsen i ärende om tillstånd till täkt

- 111. Näsbyn 8:4, yttrande över ansökan om fortsatt täktverksamhet, 369/2015-NPT
- Beslut enligt M12, Förelägga den som bedriver miljöfarlig verksamhet att avge miljörapport
- 112. Sangis 6:4, föreläggande att lämna in miljörapport, 262/2016-MPA

Kompostering

Beslut enligt punkt M1, Avgifter för prövning och tillsyn enligt miljöbalken och M 41, besluta i ärende om dispens/tillstånd att själv återvinna och bortskaffa avfall

- 113. Pålänge 5:11, 60/2016-RPA

Livsmedel

Beslut enligt M70, Registrering av livsmedelsanläggning och punkt M123, Avgift för godkännande och registrering

- 114. Gamla staden 16, Restaurang Ahura, 165/2016-LPA
 - 115. Karlsborg 14:19, Jämmerdalen Hantverksbryggeri HB, 280/2016-LPA
- Beslut enligt M120 beslut om inklassning av livsmedelsföretag vilken ligger till grund för årlig kontrollavgift och punkt 12.11 Sätta ned eller efterskänka avgift enligt taxa
- 116. Kamlunga 1:24, Stora Lapträsk fiskodling, 906/2015-LPA
- Beslut enligt punkt M121, Beslut om avgift för extra offentlig kontroll som föranleds av bristande efterlevnad av regelverk
- 117. Posthornet 10, delegationsbeslut avgift för extra offentlig kontroll, 812/2015-LPA
- Beslut enligt M17, Övriga yttranden
- 118. Yttrande över förslag till ändring av Livsmedelsverkets föreskrifter om offentlig kontroll till Livsmedelsverket, 383/2016-LÖV



Samhällsbyggnadsnämnden

Räddningstjänsten

Beslut enligt punkt R1.9, Besvara remisser från samhällsbyggnadsnämnden i ärenden rörande detaljplaner, bygglov m m som inte är av principiell karaktär eller i övrigt av större vikt

119. Yttrande över förslag till detaljplan för Grytnäs 1:178 och del av Vallen 7:54. Räddningstjänsten har inget att erinra, dnr 2016-342

Beslut enligt punkt R1.10, Besvara remisser från polismyndigheten i ärenden enligt den allmänna ordningsstadgan och lagen om allmänna sammankomster

120. Räddningstjänsten har inget att erinra mot offentlig tillställning av Cirkus Brazil Jack Trolle Rhodin AB, 2016-242
121. Räddningstjänsten har inget att erinra mot offentlig tillställning av Töre Folkets Husförening i Töre Folkets Hus, dnr 2016-360

Serveringstillstånd enligt alkohollagen

Beslut enligt punkt A4, Beslut att återkalla tillstånd som inte längre utnyttjas samt återkallelse av tillstånd på tillståndshavarens begäran

122. Gamla staden 16, Si Thai, 222/2016-SPA
123. Grytnäs 1:178, Kalix Golfklubb, 339/2016-SPA
124. Marieberg 1:16, Mariebergs Viltfarm, 301/2016-SPA
125. Örnen 8, Restaurang Viking, 335/2016-SPA

Beslut enligt punkt A8, Avvisande av ansökan om ej ansökningsavgift betalats efter anmaning

126. Kalix 9:47, Bowlingkompaniet Kalix AB på Part Arena, 92/2016-SPA



Samhällsbyggnadsnämnden

§ 64

Meddelanden

Samhällsbyggnadsnämndens beslut

Nämnden godkänner redovisningen av meddelandena.

Kommunala beslut, kommunstyrelsen (ks)

1. Ks utvecklingsutskotts beslut § 15, 29 mars 2016, Miljödesign – fördelning av budget 2016. Utskottet beslutar godkänna arbetsgruppens förslag till fördelning av 2016 års kvarvarande driftbudget för Miljödesign.
2. Ks utvecklingsutskotts beslut § 16, 29 mars 2016, Parker och grönområden – investeringar 2016. Utskottet beslutar avsätta 250 000 kr från 2016 års investeringsbudget parker och grönområden till upprustning och nyinvestering för lekparken Parkbältesgatan i enlighet med arbetsgruppens förslag.
3. Ks beslut § 66, 21 mars 2016, Månadsrapporter januari – februari 2016. Ks beslutar uppmana nämnderna att följa upp och analysera ekonomi och verksamhet, samt att vid behov vidta nödvändiga åtgärder, för en budget i balans. Ks godkänner och lägger månadsrapporten januari – februari 2016 till handlingarna.

Länsstyrelsen (Lst)

4. Lst beslut 13 januari 2016, överklagande av delegationsbeslut om bygglov för carport/garage på Manhem 47. Lst avslår överklagandet. Dnr 638/2015-BLB
5. Lst beslut 29 februari 2016, anmälan om vattenverksamhet på Båtskärsnäs 1:268. Lst förelägger sökande att vidta försiktighetsmått vid bedrivandet av vattenverksamheten. Dnr 735/2015-MPA
6. Lst beslut 11 mars 2016, anmälan om vattenverksamhet och uppläggning av muddermassa vid Pålänge 2:109 och 2:93. Lst förelägger sökande att vidta vissa försiktighetsmått i samband med de åtgärder som är anmälda. Dnr 11/2016-MPA
7. Lst, miljöprövningsdelegationens, beslut 17 mars 2016, tillstånd till hamnverksamhet vid Kalix Hamn. Miljöprövningsdelegationen lämnar tillstånd till hamnverksamhet på Karlsborg 3:15 och del av 3:1 med villkor. Dnr 471/2014-MPA
8. Lst beslut 18 mars 2016, anmälan om vattenverksamhet på Båtskärsnäs 1:145. Lst förelägger Uddvägens hamnförening att vidta försiktighetsmått vid bedrivandet av vattenverksamheten. Dnr 290/2015-MPA
9. Lst beslut 18 mars 2016, överklagande av samhällsbyggnadsnämndens beslut om skällande hundar på Råfsan 4. Lst upphäver det överklagade beslutet och visar ärendet åter till samhällsbyggnadsnämnden för ny handläggning. Dnr 728/2015-HTS



Samhällsbyggnadsnämnden

10. Lst beslut 30 mars 2016, beslut att inte överpröva beviljad strandskyddsdispens. Lst beslutar att inte pröva nämndens beslut om strandskyddsdispens för muddring vid Bodön 1:7. Dnr 934/2015-MPA
11. Lst beslut 4 april 2019, beslut att inte överpröva beviljad strandskyddsdispens. Lst beslutar att inte pröva nämndens beslut om strandskyddsdispens för att uppföra en ersättningsbyggnad på Storön S:16. Dnr 38/2016-BLF
12. Lst beslut 5 april 2016, anmälan om vattenverksamhet och uppläggning av muddermassa vid Båtskärsnäs 1:367 och Karlsborg 6:1. Lst förelägger sökande att vidta försiktighetsmått vid bedrivandet av vattenverksamheten. Dnr 238/2016-MPA
13. Lst beslut 7 april 2016, beslut om överprövning av beviljad strandskyddsdispens på Ytterbyn 59:1. Lst beslutar inleda en överprövning av beslut om att bevilja strandskyddsdispens. Dnr 13/2016-BLF
14. Lst beslut 11 april 2016, tillsyn av samhällsbyggnadsnämndens beslut att anta detaljplan för del av Ytterbyn 86:1, Hamnholmen. Lst upphäver kommunens beslut om antagande av detaljplan. Dnr 7/2015-PDP
15. Lst beslut 6 april 2016, tillstånd till transport av farligt avfall och övrigt avfall. Lst ger Kalix Skogstjänst tillstånd till yrkesmässig vägtransport av farligt avfall och avfall. Dnr 304/2016-RÖV
16. Lst beslut 18 april 2016, samråd enligt miljöbalken och samråd enligt kulturmiljölagen för nyanläggning av elledning i mark samt rasering av befintlig luftledning vid Ryssbält. Lst vidtar med anledning av anmälan för samråd ingen åtgärd. 358/2016-NÖV
17. Lst beslut 20 april 2016, beslut att inte överpröva beviljad strandskyddsdispens. Lst beslutar att inte pröva nämndens beslut om strandskyddsdispens för nybyggnad av transformatorstation på Bondersbyn 14:1. Dnr 122/2016-BLA
18. Lst beslut 21 april 2016, beslut att inte överpröva beviljad strandskyddsdispens. Lst beslutar att inte pröva nämndens beslut om strandskyddsdispens för nybyggnad av transformatorstation på Rånäsudden 1:3. Dnr 916/2015-BLA
19. Lst beslut 21 april 2016, beslut att inte överpröva beviljad strandskyddsdispens. Lst beslutar att inte pröva nämndens beslut om strandskyddsdispens för nybyggnad av transformatorstation på Ryssbält 3:11. Dnr 126/2016-BLA
20. Lst beslut 21 april 2016, beslut att inte överpröva beviljad strandskyddsdispens. Lst beslutar att inte pröva nämndens beslut om strandskyddsdispens för nybyggnad av transformatorstation på Ryssbält 1:15. Dnr 125/2016-BLA



Samhällsbyggnadsnämnden

21. Lst beslut 22 april 2016, överklagande av nämndens beslut klagomål/anmälan om olovlig eldning på Sänkmyran 1:24. Lst upphäver det överklagade beslutet och visar ärendet åter till nämnden för ny handläggning. Dnr 269/2015-BVÖ
22. Lst beslut 26 april 2016, beslut om upphävande av nämndens beslut om att bevilja strandskyddsdispens på Ytterbyn 59:1. Lst upphäver nämndens beslut att bevilja strandskyddsdispens. Dnr 13/2016-BLF
23. Lst beslut 26 april 2016, beslut att inte överpröva beviljad strandskyddsdispens. Lst beslutar att inte pröva nämndens beslut om strandskyddsdispens för fritidshus på Ytterbyn 59:1. Dnr 13/2016-BLF
24. Lst beslut 26 april 2016, yttrande gällande återplantering av träd inom strandskyddat område samt vattenverksamhet på Vallen 1:13. Lst anser att kommunen bör förelägga markägaren/verksamhetsutövaren att återställa marken inom strandskyddat område så att det blir som det såg ut innan åtgärderna vidtogs (gäller både land och vatten). 924/2015-MTS

Övriga myndigheter

25. Mark- och miljödomstolens dom 15 mars 2016, tillstånd till vattenverksamhet i samband med breddning av bro över Kälvån. Domstolen godkänner den upprättade miljökonsekvensbeskrivningen och lämnar tillstånd enligt miljöbalken att bredda bron över Kälvån med villkor. Dnr 28/2012-MPA
26. Mark- och miljödomstolens dom 15 mars 2016, tillstånd till vattenverksamhet i samband med breddning av bro över Grundträskån. Domstolen godkänner den upprättade miljökonsekvensbeskrivningen och lämnar tillstånd enligt miljöbalken att bredda bron över Grundträskån med villkor. Dnr 28/2012-MPA
27. Mark- och miljödomstolens dom 1 april 2016, överklagande av länsstyrelsens beslut om bygglov för carport/förråd på Manhem 47. Domstolen avslår överklagandet. 638/2015-BLB
28. Mark- och miljödomstolens dom 15 april 2016, överklagande av länsstyrelsens beslut om vattenverksamhet vid Ryssbält 1:34, 1:33 samt Ryssbält 1:5. Domstolen avvisar klagandes yrkande att flytta stenar som ligger utspridda i vattenbrynet och lägga dessa på strandkanten. Domstolen avslår överklagandet. Dnr 730/2015-MPA
29. Mark- och miljödomstolens slutliga beslut 27 april 2016, överklagande av länsstyrelsens beslut om vattenverksamhet på Ytterbyn 58:10. Domstolen undanröjer det överklagade beslutet och visar målet åter till länsstyrelsen för fortsatt handläggning. Dnr 130/2015-MPA
30. Mark- och miljööverdomstolens dom 24 mars 2016, överklagande av mark- och miljödomstolens beslut utdömmande av vite, Månsbyn 5:28; nu fråga om prövningstillstånd. Domstolen ger inte prövningstillstånd. Mark- och miljödomstolens avgörande står därför fast. 738/2013-MÖV



Samhällsbyggnadsnämnden

31. Mark- och miljööverdomstolens dom 13 april 2016, överklagande av mark- och miljödomstolens dom om täktverksamhet på Lomben 1:3 och 1:6. Med ändring av mark- och miljödomstolens dom fastställer domstolen länsstyrelsens miljöprövningsdelegations beslut den 20 maj 2014. 617/2013-NPT
32. Skogsstyrelsens beslut 10 mars 2016, biotopskyddsområde på Ryssbält 1:41. Skogsstyrelsen beslutar att den äldre naturskogsartade skog, vars gränser markerats i terrängen och angivits på karta, ska utgöra ett biotopskyddsområde. Dnr 294/2016-NÖV



Samhällsbyggnadsnämnden

§ 65

Dnr 1039/2014-ADM

Överföring av investeringsmedel från 2015 till 2016 års investeringsbudget**Samhällsbyggnadsnämndens beslut**

Samhällsbyggnadsnämnden beslutar att föra över investeringsmedel från 2015 till 2016 enligt tabell.

Proj nr	Investeringsprojekt	Budget	Redovisning	Begärd överföring från 2015 till 2016
		Jan 15 – Mån 13 15	Jan 15 – Mån 13 15	
2407	Sjöledning Slussen-Risön	-7 000	-3 717	-3 283
2409	Rian Åkroken tryckavlopp, pumpstation	-1 700	-399	-1 301
2410	Innanbäcken Tallåsvägen tryckavlopp pumpstation	-900	-374	-450
2651	SportCity Dusch/Bastu	-1 853	-946	-907
2653	Rudträskbacken	-3 774	-3 015	-759
	Totaler	-15 227	-8 451	-6 700

Tidigare beslut, § 35, i samhällsbyggnadsnämnden den 22 mars 2016, upphör därmed att gälla.

Beskrivning av ärendet

Samhällsbyggnadsnämndens projekt är många gånger omfattande och genomförandetiden från projektering, upphandling och utförande hinner inte alltid klaras under ett kalenderår. Dessutom inträffar störningar i form av överklagningar, slutregleringar, långa torktider och väderförhållanden m m.

För att kunna slutföra pågående projekt är det nödvändigt att investeringsmedel enligt nedan överförs från 2015 till 2016:

proj nr	Investeringsprojekt	Budget	Redovisning	Begärd överföring från 2015 till 2016
		Jan 15 – Mån 13 15	Jan 15 – Mån 13 15	
2407	Sjöledning Slussen-Risön	-7 000	-3 717	-3 283
2409	Rian Åkroken tryckavlopp, pumpstation	-1 700	-399	-1 301
2410	Innanbäcken Tallåsvägen tryckavlopp pumpstation	-900	-374	-450
2651	SportCity Dusch/Bastu	-1 853	-946	-907
2653	Rudträskbacken	-3 774	-3 015	-759
	Totaler	-15 227	-8 451	-6 700



KALIX KOMMUN

Sammanträdesdatum
2016-05-10

Samhällsbyggnadsnämnden

Beslutsunderlag

Förvaltningens tjänsteskrivelse upprättad 2 maj 2016.

Protokollsutdrag skickas till

Ekonomienheten

Justerandes sign

Utdragsbestyrkande



Samhällsbyggnadsnämnden

§ 66

Dnr 260/2015-ADM

Fördelning av investeringsmedel för 2016

Samhällsbyggnadsnämndens beslut

Nämnden tar del av och godkänner förvaltningens förslag till fördelning av investeringsmedel för 2016 enligt nedan, där ramarna kan komma att revideras/omfördelas av verksamheten vid behov. Tidigare beslut, § 36, i samhällsbyggnadsnämnden den 22 mars 2016 upphör därmed att gälla.

Beskrivning av ärendet

Samhällsbyggnadsförvaltningen har tagit fram förslag till fördelning av investeringsmedel för 2016 inkl. överförda medel från 2015 enligt nedan. Ramarna kan komma att revideras/omfördelas av verksamheten vid behov:

Teknisk försörjning	Budget 2016	Kommentarer
Riktade medel	24 600	
Cykelvägar (GC vägar reinvesteringar)	3 000	Riktade satsningar Gammelgården-Björknäs
Småbåtshamnar	100	Investeringar hamnar
Parker/Grönområden/Lekplatser	0	Miljödesign har budget
Brandposter	2 500	Byte av brandposter
Köpmannagatan etapp 2	5 000	Delen Morjärsvägen - Torggatan
Resecentrum	14 000	Persontrafik järnväg vid Vitvattenvägen
RAM Trafik- och mark (5 700)	5 700	Anslag 5 700' 2015
Projektering trafik & mark	300	Kommande investeringsobjekt. Färdigställa Köpmannagatan Etapp 3
Arbetsmaskiner och redskap	200	Arbetsmaskiner och redskap
Markinköp	200	Köp och försäljningar av mark, planering industriområden m m
Skolgatan ny sträckning	375	Kvarstående regleringar. Beräknat
Cirkulation Nygatan-Centrumvägen	500	Kvarstående regleringar. Beräknat
Cirkulation Postgatan-Centrumvägen	500	Kvarstående regleringar. Beräknat
Beläggning/förstärkning	2 225	Stabsvägen. Beräknat 1 400' Ev. iståndssättningsmedel TRV. Djuptjärn, Centrumvägen
Trafiksäkerhetsåtgärder	200	Belysning, Nystads förskola, Furuhedsvägen Solbackens förskola; Nyborg
Trafikbelysning	1 200	Byte av belysning enligt plan 2016. (1 500st) Samförläggning med Vattenfall nedläggning
RAM VA (21 500 + 5 034 = 26 534)	26 534	Inklusive överförda medel från 2015 5 034'



Samhällsbyggnadsnämnden

Miljökrav		
Sjöledning	4 000	1. Slussen-Risön 2. Sandviken-Bredviken 3. Hästholmen – Nyborg 4. Sandviken-Båtskärsnäs (2017) 5. Vallen-Näsbyn. P24 Skärgårdsudden. Överfört 3 283' från 2015
Rian-Åkroken pumpstation, utredning hela området inkopplingar mot Gammelgården och Börjelsbyn	1 301	1 150 m grävning, tryckavlopp. Överfört 1 301 från 2015
Innanbäcken Tallåsvägen omläggning	450	Inkoppling till kommunala nätet. 250 m pumpstation. Överfört 450' från 2015
Miljökrav Ytterbyn 15:60	200	Ytterbyn 15:60 markbädd
Miljökrav Ytterbyn 10:44	200	Markbädd, överlåta. Alternativ inkoppling på befintligt nät 220 m
Miljökrav Ytterbyn 10:35	200	Markbädd, överlåta
Nödavlopp P 107	250	April skrivelse, åtgärd 2016
Projektering	1 500	Projekteringar för projekt 2017 och framåt
Arbetsmaskiner och redskap	200	Arbetsmaskiner och redskap
Investeringar Vattenverk maskinell utrustning	500	Maskininvestering. UV-ljus, elsanering m m. Datatrafik
Investeringar Reningsverk maskinell utrustning	500	Nyinvestering i pumpar både avlopp och renvatten
Nytt datasystem överordnat	500	Datasystem för styrning av VA anläggningar
Ledningsnät		
Torggatan/Köpmannagatan VA	1 500	VA arbeten Torggatan i samband med ombyggnad Köpmannagatan
Återställning VA	1 500	Återställningsarbeten efter VA-arbeten
Nyanslutningar	0	Beroende på förfrågningar
Inläckage Nyborg	2 000	Ny ledning mot Stapelvägen. Ev relining Hästholmsvägen-Skärgårdsudden. Gyssen.
Rönnvägen	500	260 m vatten, 130 spill.
Mätkammare Törefors/Sören	50	I anslutning till tidigare ledning
Lingonstigen, Älgstigen matarledning	500	Problem med tryck Lingonstigen. Ev. opto
Skolgatan VA	700	Kvarstående regleringar. Beräknat?
Järnvägsgatan vatten huvudledning	2 000	950 m. Material finns utom rör.
Ny vattenledning Kalix- Karlsborg+ anslutning	1 500	Ny ledning samt anslutning till tidigare nedlagd.



Samhällsbyggnadsnämnden

Mindre femkammarbrunnar (mätbrunnar)	200	Sangis
Snickarvägen Nyborg, vatten och avlopp	2 300	350 m vatten, 100m Vatten + Avlopp, vägövergångar
Kalix vattenverk verksamhetsområde	300	Väg innanför stängsel
Avloppsrening		
Yttre renovering pumpstationer/verk	200	Yttre ombyggnader
Kalix RV ombyggnation	700	Riva AVR-silo bygga pumpförvaring.
Sangis RV	500	Värme, ventilation, styr, övervakning
Kalix RV stängsel	500	Staket/Stängsel
Töre RV	300	Färdigställande riva silo, yttre arbeten förråd
P24 Skärgårdsudden	250	Bygga om station invändigt
P3 Kalixbron	250	Bygga om station invändigt
Ofördelad ram	934	Kvarstående del på nyborgsledning. Ev. Månsbyn 1,5 km
Totalt	56 785	
Fastighetsavdelningen	Budget 2016	Kommentar
Ram	5 200	Summering av nedanstående fördelning
Energisparåtgärder		
Byte styrenheter	700	Termostatventiler, doseringsutrustning, reglercentraler
Ventilationsaggregat	1 250	
Återvinning varmvatten i bassäng	700	Värmepumpsinstallation
Behovsstyrning ventilation	350	
Myndighetskrav/teknikuppgradering		
Åtgärder revisioner/besiktningar m m	500	
Övrigt		
Markåtgärder intill byggnader	1 500	
Pumpstation Vassholmen	200	
Elevbygge Skärgårdsudden	1 077	Varav 477 tkr överfört från 2015 (kommunstyrelsen)
SportCity dusch/bastu	907	Överfört från 2015
Rudträskbacken	759	Överfört från 2015
Lekutrustning skolor och förskolor	500	Fördelas i samråd med utbildningsförvaltningen
Totalt	8 443	



Samhällsbyggnadsnämnden

	Budget 2016	Kommentar
Bygg & Miljö		
Ram	200	Summering av nedanstående fördelning
Finansiering av nytt datasystem	200	Fjärde kvartalet 2016
Totalt	200	
Räddningstjänsten	Budget 2016	Kommentar
Ram	400	Summering av nedanstående fördelning
Personlig skyddsutrustning och räddningsmaterial	400	Inköps efter behov
Totalt	400	

Beslutsunderlag

Förvaltningens tjänsteskrivelse upprättad 2 maj 2015

Protokollsutdrag skickas till

Ekonomienheten



Samhällsbyggnadsnämnden

§ 67

Dnr 723/2015-ADM

Indikatorer till samhällsbyggnadsnämndens mål 1 januari 2016 - 31 december 2019**Samhällsbyggnadsnämndens beslut**

Nämnden godkänner samhällsbyggnadsförvaltningens förslag till indikatorer enligt nedan.

Område	Mål	Indikator	Kommentar
Ekonomi	<i>Minska ej utnyttjade lokalytor</i>	<i>Procentuell internt ut- hyrda lokaler och bostäder</i>	<i>Minska andelen tomma lokaler/ lokaldelar</i>
	<i>Anpassa resurserna efter jämförbara nyckeltal, för kommungruppen</i>	<i>Månadsavlönad per- sonal, kommunalt anställda i tekniker- arbete, antal</i>	<i>Anpassad bemanning av kommunalt anställda tekniker jämfört med snittet i kommungruppen</i>
		<i>Kostnad för skolmål- tider, kr/elev</i>	<i>Anpassad verksamhet jämfört med snittet i kommungruppen.</i>
	<i>Optimera resursan- vändningen för att minska kostnaderna i verksamheten</i>	<i>Energianvändning</i>	<i>Minska förbrukningen av el och fjärrvärme med minst 2 % per år under mandatperioden</i>
Utveckling	<i>Minska inköp och användning av produkter med inne- håll av ämnen med negativ påverkan på människors hälsa och ekosystem</i>	<i>Andel miljöcertifierade verksamheter</i>	<i>Inköpt energi ska vara 100 % förnyelsebar</i>
		<i>Andel miljöklassade personbilar</i>	<i>100 % av samtliga kommunala fordon ska vara miljöklassade</i>
		<i>Inköp av ekologiska livsmedel i %</i>	<i>Andelen inköp av ekologiska livs- medel ska uppgå till minst 20 %</i>
	<i>Minska klimatpåver- kan från Kalix kom- muns verksamheter</i>	<i>Antal resor med kollektivtrafik</i>	<i>Antal resor med kollektivtrafik per invånare ska öka med minst 2 %</i>
		<i>Skapa fler och bättre boendemiljöer</i>	<i>Färdigställda detalj- planer</i>
	<i>Fastställd LIS-plan</i>		<i>Framtaget förslag till LIS-plan (Landsbygdsutveckling i strandnära läge) ska färdigställas under året</i>
	<i>Medverka till att skapa ett bra före- tagsklimat i kommunen</i>	<i>NKI Brandtillsyn</i>	<i>Enkätundersökning via Insikt. Före- tagarnas bedömning av servicen inom myndighetsområdet brand- tillsyn</i>
		<i>NKI Bygglov</i>	<i>Enkätundersökning via Insikt. Före- tagarnas bedömning av servicen inom myndighetsområdet bygglov</i>
		<i>NKI Miljö- och hälsoskydd</i>	<i>Enkätundersökning via Insikt. Före- tagarnas bedömning av servicen inom myndighetsområdet miljö- och hälsoskydd</i>



Samhällsbyggnadsnämnden

Område	Mål	Indikator	Kommentar
		NKI Markupplåtelse	Enkätundersökning via Insikt. Företagarnas bedömning av servicen inom myndighetsområdet mark-upplåtelse.
		NKI Serveringstillstånd	Enkätundersökning via Insikt. Företagarnas bedömning av servicen inom myndighetsområdet serveringstillstånd.

Mål, indikatorer och kommentarer med kursiv stil är beslutade av kommunfullmäktige.

Beskrivning av ärendet

Kommunfullmäktiges övergripande mål och vision i anslutning till budget 2016 samt ekonomisk plan 2017-2018 ligger till grund för nämndens målarbete med visionen "Omtänksamhet och framtidstro" samt kommunövergripande mål om:

- ett öppet tolerant och jämlikt Kalix där alla människor ska ha förutsättningar att leva ett bra liv
- ett attraktivt och hållbart Kalix utifrån människors behov och med hänsyn till miljön.

Samhällsbyggnadsnämnden ska utföra en professionell service till andra förvaltningar inom områden som fastigheter, upphandlingar, kost- och lokalvård.

Samhällsbyggnadsförvaltningen ska till medborgare och företag skyndsamt och korrekt handlägga ärenden inom bygglov, sotning och miljö samt övrigt som har betydelse för deras verksamhet.

Ett annat viktigt område är infrastrukturen, där eftersträvar förvaltningen en hållbar och välplanerad verksamhet för att hålla en god standard på vägar, parker, kollektivtrafik samt god kvalitet på vattenförsörjningen.

Den 27 oktober 2015, § 156, beslutade samhällsbyggnadsnämnden att föreslå kommunfullmäktige att anta följande mål:

- Optimera resursanvändningen för att minska kostnaderna i verksamheten
- Skapa fler och bättre boendemiljöer
- Medverka till att skapa ett bra företagsklimat i kommunen

Den 30 november 2015, § 239, beslutade kommunfullmäktige att anta samhällsbyggnadsnämndens förslag till mål.

Beslutsunderlag

Förvaltningens tjänsteskrivelse upprättad 2 maj 2015.

Förslag till beslut på sammanträdet

Susann Enstedt Lund (MP) föreslår att indikatorn: Kostnad för skolmåltider, kr/elev styrks samt att kommentaren till Inköp av ekologiska livsmedel i % ska ändras till 50 %.



Samhällsbyggnadsnämnden

Dan Brännmark (S) föreslår att alla kommentarer med procentsats utom de med 100 % får ett tillägg med minst före procentsatsen.

Ordföranden Stig Karlsson föreslår att indikatorn: Kostnad för skolmåltider, kr/elev ska vara kvar samt att kommentaren till Inköp av ekologiska livsmedel i % ska vara 20 % enligt förvaltningens förslag.

Beslutsgång

Ordförande ställer förslag på bifall eller avslag på Susann Enstedt Lunds förslag att indikatorn: Kostnad för skolmåltider, kr/elev ska strykas och finner att nämnden avslår förslaget.

Ordföranden ställer förslag på bifall eller avslag på Susann Enstedt Lunds förslag att procentsatsen för Inköp av ekologiska livsmedel ska ändras till 50 % och finner att nämnden avslår förslaget.

Ordföranden ställer förslag på bifall eller avslag till Dan Brännmarks förslag och finner att nämnden bifaller förslaget.

Protokollsutdrag skickas till
Samhällsbyggnadsförvaltningen



Samhällsbyggnadsnämnden

§ 68

Ansökan om statsbidrag till upprustning av förskole- och skolgårdar

Samhällsbyggnadsnämndens beslut

Nämnden uppdrar till förvaltningen att i samarbete med utbildningsförvaltningen och fritid- och kulturförvaltningen söka bidrag hos Boverket för åren 2016, 2017 samt 2018 för upprustning av förskole- och skolgårdar så att de kan användas i det pedagogiska arbetet med undervisning utomhus.

Sammanfattning av ärendet

2015 aviserade regeringen en satsning på 500 miljoner kr under en treårsperiod för åtgärder som leder till bättre utemiljöer vid förskolor och skolor. Regeringen har nu fattat beslut om den förordning som gör att pengarna kan börja betalas ut via Boverket.

Nämnden har 2016 avsatt 500 000 kr för underhåll och utveckling av förskole- och skolgårdar i kommunen. Enligt den ekonomiska planen kommer ytterligare 500 000 kr avsättas för åren 2017 och 2018. Statligt bidrag kan beviljas med 50 % av kostnaderna för åtgärder som påbörjas efter 1 juni 2016 och avslutas före 31 december 2018.

Beslutsunderlag

Skrivelse från Stig Karlsson (S) och Dan Brännmark (S) upprättad 29 april 2016.

Protokollsutdrag skickas till

Teknisk försörjning
Utbildningsförvaltningen
Fritids- och kulturförvaltningen



Samhällsbyggnadsnämnden

§ 69

Dnr 260/2015-ADM

Helårsprognos 2016 för samhällsbyggnadsnämnden

Samhällsbyggnadsnämndens beslut

Nämnden godkänner redovisningen av den preliminära helårsprognosen 2016 samt ger ordföranden i uppdrag att underteckna rapporten efter färdigställande.

Sammanfattning av ärendet

Samhällsbyggnadschefen redovisar en preliminär helårsprognos 2016 för nämnden. Då förvaltningens arbete med prognosen pågår till och med 11 maj kan inte den slutliga helårsprognosen presenteras på dagens möte.



Samhällsbyggnadsnämnden

§ 70

Dnr 410/2016-PÖP

Aktualisering av kommunens översiktsplan från 2009

Samhällsbyggnadsnämndens beslut

Nämnden beslutar att aktualitetspröva kommunens översiktsplan från 2009.

Bakgrund

Den kommuntäckande översiktsplanen för Kalix kommun antogs av kommunfullmäktige 12 oktober 2009 och vann laga kraft 17 november 2009.

Fördjupad översiktsplan för Töre från 1995 och fördjupad översiktsplan för Kalix centralortsområde från 1997 samt fördjupade översiktsplan för centrala Kalix från 2012 gäller parallellt med den kommuntäckande översiktsplanen.

Enligt plan- och bygglagen (PBL) ska varje kommun ha en aktuell översiktsplan. Översiktsplanen ska tydligt visa kommunens viljeinriktning när det gäller mark- och vattenanvändningen och bebyggelseutvecklingen för hela kommunen. Samtliga dokument (fördjupningar) utgör tillsammans kommunens översiktsplan. Kommunfullmäktige ska minst en gång under mandattiden ta ställning till översiktsplanens aktualitet. Då ska det beslutas om i vilken utsträckning översiktsplanens viljeinriktningar fortfarande är aktuella med hänsyn taget till nya förutsättningar.

Planens innehåll ändras inte genom beslutet. I de delar översiktsplanen inte är aktuell, innebär aktualitetsförklaringen att man inte kan finna stöd i översiktsplanens riktlinjer för olika beslut om mark- och vattenanvändning i kommunen. Före kommunfullmäktiges beslut om aktualitetsförklaring ska Länsstyrelsen redogöra för statliga intressen som kan vara av betydelse samt hur dessa förhåller sig till översiktsplanen.

Sammanfattning

Översiktsplanen är i stort sett aktuell. De största förändringarna får anses vara dels den nya strandskyddslag som trädde i kraft 1 juli 2009 samt en ny plan- och bygglag (2010:900) som trädde i kraft den 2 maj 2011 vilken påverkar kommunens plan- och bygglovsverksamhet.

Ett tematiskt tillägg till översiktsplanen om landsbygdsutveckling i strandnära lägen (LIS) håller på att arbetas fram i kommunen och som beräknas antas av kommunfullmäktige hösten 2016.

Beslutsunderlag

Förvaltningens tjänsteskrivelse upprättad 9 maj 2016.

Protokollsutdrag skickas till

Kommunkansliet



Samhällsbyggnadsnämnden

§ 71

Dnr 216/2016-PDP

Studenten 14 i Kalix, ändring av stadsplan

Samhällsbyggnadsnämndens beslut

1. Nämnden godkänner att planprocessen med att ändra gällande stadsplan för Studenten 14 kan starta.
2. Handläggningen sker genom standardförfarande enligt plan- och bygglagens regler.
3. Sökanden bekostar planändringen.

Bakgrund

Xxxxx Xxxxxx ansöker om att ändra gällande stadsplan för att göra det möjligt att bygga tre radgarage med två lägenheter i övre plan, totalt 2 våningar. Radgaragen beräknas uppta en sammanlagd byggnadsarea om ca 350-400 m².



Radgarage med lägenheter på över plan.

Gällande byggnadsplan, fastställd 25 juli 1973, medger inte detta eftersom stadsplanen anger att endast en huvudbyggnad och en gårdsbyggnad får uppföras inom respektive tomtplats och att byggnadernas sammanlagda yta inte får överstiga 170 m² samt att huvudbyggnad inte får inrymma mer än två bostadslägenheter.

Området gulmarkerat.

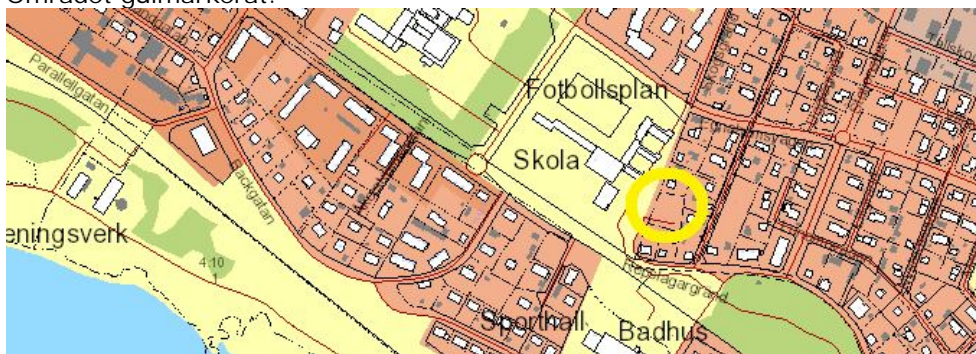



Samhällsbyggnadsnämnden

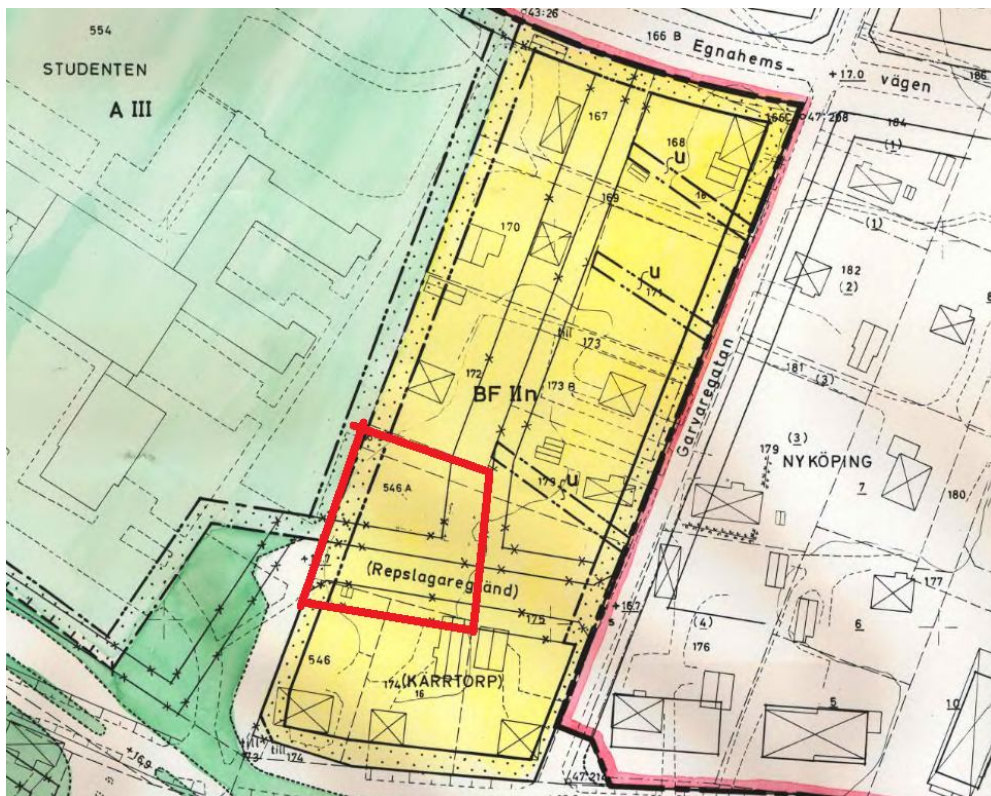

Gällande byggnadsplan, området rödmärkat.

För området gäller en fördjupad översiktsplan för Kalix centralortsområde från 1997. Bostadsbebyggelse prioriteras inom detta område.

Beslutsunderlag

Förvaltningens tjänsteskrivelse upprättad 29 april 2016.

Protokollsutdrag skickas till

Sökande



Samhällsbyggnadsnämnden

§ 72

Dnr 245/2016-PDP

Ytterbyn 16:34 och Storön 4:30 m fl ny detaljplan samt upphävande av del av byggnadsplan för Granholmen

Samhällsbyggnadsnämndens beslut

1. Nämnden godkänner att planprocessen med att upprätta en ny detaljplan för Ytterbyn 16:34 och Storön 4:30 samt upphävande av del av byggnadsplanen för Granholmen kan starta.
2. Handläggningen ska ske genom utökat planförfarande enligt plan- och bygglagen.
3. Sökanden bekostar planändringen.

Bakgrund

Granholmens intresseförening ansöker om att upprätta en ny detaljplan för Ytterbyn 16:34 och Storön 4:30 samt upphäva del av byggnadsplan för del av Granholmen, fastställd 9 oktober 1972.

Den nya detaljplanen syftar till att skapa planmässiga förutsättningar för att kunna anlägga en vägbank och en mindre bro över sundet mellan Granholmen och fastlandet. Upphävandet av del av grönområdet inom befintlig byggnadsplan syftar till att skapa möjlighet att anlägga skogsbilvägar fram till fritidshusen på Granholmen.



Området blåmarkerat.



Samhällsbyggnadsnämnden

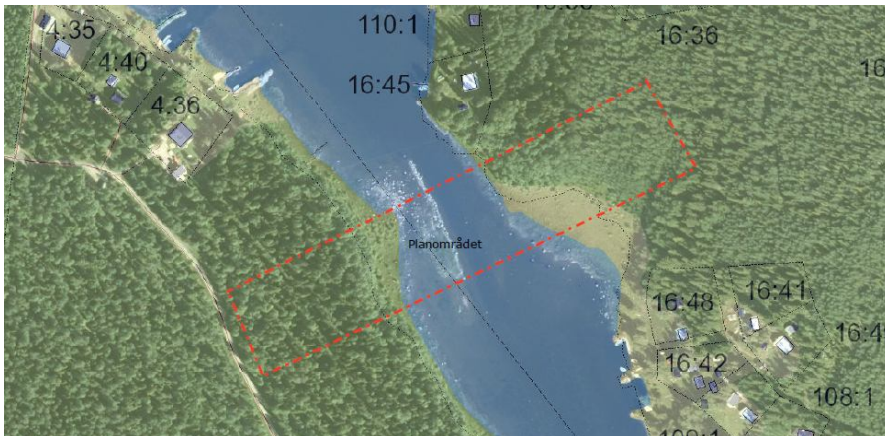

Område för ny detaljplan.



Gällande byggnadsplan. Rödmarkerat område upphävs.

Kommunens översiktsplan från år 2009 anger inga särskilda rekommendationer för området utöver att Granholmen avsatts för fritidshusbebyggelse genom tidigare upprättad byggnadsplan.

Beslutsunderlag

Förvaltningens tjänsteskrivelse upprättad 29 april 2016.

Protokollsutdrag skickas till

Sökande



Samhällsbyggnadsnämnden

§ 73

Dnr 7/2015-PDP

Del av Ytterbyn 86:1, detaljplan för Hamnholmen

Samhällsbyggnadsnämndens beslut

Nämnden överklagar länsstyrelsens beslut att upphäva kommunens beslut om antagande av detaljplan för del av Ytterbyn 86:1, Hamnholmen.

Bakgrund

8 januari 2015 ansökte Xxxx Xxxxxx, ägare till fastigheten Ytterbyn 86:1, om att ändra gällande detaljplan för fastigheten. Syftet med planändringen är att skapa planmässiga förutsättningar för att kunna bilda tre nya fritidstomter inom mark som gällande detaljplan avsatts som allmän plats, park, grönområde etc.

3 februari 2015 godkänner samhällsbyggnadsnämnden, § 6, att processen med att upprätta en ny detaljplan för del av Ytterbyn 86:1 kan starta samt att handläggningen ska ske genom utökat planförfarande, enligt PBL fr o m 1 januari 2015.

I mars 2015 upprättades en grundkarta över området.

10 juni 2015 godkände samhällsbyggnadsnämndens ordförande genom delegationsbeslut att planförslaget kunde skickas på samrådsremiss.

12 juni 2015 kungörelse i NSD och NK.

12 juni – 6 juli 2015 fanns planförslaget utställt för samråd.

1 oktober 2015 godkände samhällsbyggnadsnämndens ordförande genom delegationsbeslut att planförslaget kunde ställas ut för granskning.

6 – 29 oktober 2015 fanns planförslaget utställt för granskning.

5 november 2015 ansökte kommunen om att länsstyrelsen upphäver förordnandet enligt 113 § BL inom planområdet.

19 november 2015 beslutar länsstyrelsen om att förordnandet enligt 113 § BL upphävs inom planområdet.

26 januari 2016 diskuterades ärendet vid samhällsbyggnadsnämndens beredningsmöte där förslaget från beredningsgruppen är att samhällsbyggnadsnämnden vid nästkommande nämnd antar planförslaget i utställt skick samt upphäver strandskyddet inom hela planområdet med undantag för naturområdet.



Samhällsbyggnadsnämnden

9 februari 2016 antar samhällsbyggnadsnämnden planförslaget i utställt skick samt upphäver strandskyddet inom hela planområdet med undantag för naturområdet.

11 april 2016 upphäver länsstyrelsen kommunens antagandebeslut med stöd av 11 kap 11 § plan- och bygglagen.

26 april 2016 diskuteras ärendet vid samhällsbyggnadsnämndens beredningsmöte där frågan är huruvida samhällsbyggnadsnämnden ska överklaga länsstyrelsens beslut eller inte. Beredningsgruppen bedömer att det kan bli svårt att nå någon framgång med ett överklagande och anser därmed att ärendet avslutas.

1 maj 2016 meddelar samhällsbyggnadsnämndens ordförande, Stig Karlsson, att ärendet diskuterats med landsbygdsministern, Sven-Erik Bucht, som anser att det kan vara värt att få ärendet prövat hos regeringen, näringsdepartementet.

Förvaltningens förslag till beslut

Alternativ 1.

Samhällsbyggnadsnämnden överklagar inte länsstyrelsens upphävandebeslut. Ärendet avslutas därmed.

Alternativ 2.

Samhällsbyggnadsnämnden överklagar länsstyrelsens beslut att upphäva kommunens beslut om antagande av detaljplan för del av Ytterbyn 86:1, Hamnholmen.

Beslutsunderlag

Förvaltningens tjänsteskrivelse upprättad 29 april 2016.
Länsstyrelsens beslut 11 april 2016.

Förslag till beslut på sammanträdet

Ordföranden Stig Karlsson föreslår bifall till alternativ 2.

Beslutsgång

Ordföranden ställer förslag på bifall eller avslag på Stig Karlssons förslag och finner att nämnden beslutar överklaga länsstyrelsens beslut att upphäva kommunens beslut om antagande av detaljplan för del av Ytterbyn 86:1, Hamnholmen.

Protokollsutdrag skickas till

Näringsdepartementet



Samhällsbyggnadsnämnden

§ 74

Dnr 138/2016-BLB

Svallet 3 i Kalix, bygglov för carport/förråd

Samhällsbyggnadsnämndens beslut

Nämnden beviljar bygglov med liten avvikelse från gällande detaljplan för carport/förråd på fastigheten Svallet 3.

- Kontrollansvarig enligt 10 kap 9 § plan- och bygglagen(PBL) krävs inte.
- Tekniskt samråd enligt 10 kap 14 § PBL, arbetsplatsbesök och slutsamråd krävs inte.
- Startbesked enligt 10 kap 3 § PBL och slutbesked enligt 10 kap 4 § PBL lämnas för ärendet.

Motivering

Enligt 9 kap 31 b § PBL får bygglov ges för en åtgärd som avviker från detaljplanen om avvikelserna är liten och förenlig med detaljplanens syfte. Nämnden gör bedömningen att avvikelserna från gällande detaljplan är liten och förenlig med detaljplanens syfte.

Sammanfattning av ärendet

Xxxxx Xxxxxx söker om bygglov för carport/förråd på fastigheten Svallet 3. Nämnden finner att den sökta åtgärden strider mot gällande detaljplan genom att göra intrång på prickmark som inte får bebyggas, samt överskrider största tillåtna byggnadsarean för komplementbyggnader. Efter att ha gjort en samlad bedömning av det aktuella fallet anser samhällsbyggnadsnämnden att avvikelserna kan betraktas som liten och är förenlig med detaljplanen och dess syfte.

Beskrivning av ärendet

Xxxxx Xxxxxx har lämnat in en ansökan om bygglov för carport/förråd på fastigheten Svallet 3. Åtgärden strider mot detaljplanen genom att göra intrång på den 4,5 m breda prickmarken eftersom byggnaden placeras 1,2 m från fastighetsgränsen. Åtgärdens intrång på prickmarken sker mot ett obebyggt område, och inte i riktning mot vägområdet, varför åtgärden inte medför försämrade sikt eller annan olägenhet för trafiken.

Den ansökta åtgärden strider även mot gällande detaljplan genom att ha en byggnadsarea på 59 m² eftersom detaljplanen anger 40 m² som största tillåtna byggnadsarea för gårdsbyggnader. Enligt Kalix kommuns policydokument för bygglovsfrågor(1139/11-ADM, 540/11-ADM) kan en större komplementbyggnad än 40 m² accepteras om den totala byggrätten på fastigheten inte överskrider. Samhällsbyggnadsnämnden har försökt göra en samlad bedömning av situationen, där hänsyn tagits till syftet med planen, samt vilka olägenheter som kan komma att uppstå ur allmän eller enskild synpunkt om avvikelserna medges. Nämnden kan inte finna att några olägenheter för allmänna eller enskilda intressen skulle uppkomma om avvikelserna medges. Angränsande fastighetsägare har getts tillfälle att yttra sig och ingen har lämnat in några synpunkter. Samhällsbyggnadsnämnden bedömer att ett bygglov med liten avvikelse från gällande detaljplan kan meddelas.



Samhällsbyggnadsnämnden

Beslutsunderlag

Förvaltningens tjänsteskrivelse upprättad 30 april 2016.
Ansökan om bygglov med bilagor.

Övriga upplysningar

Eftersom åtgärden hamnar relativt nära en befintlig byggnad ska åtgärder för "skydd mot brandspridning mellan byggnader" vidtas för att uppfylla kraven i BBR 22 5:6.

Bygglovet upphör att gälla om åtgärden inte har påbörjats inom 2 år och avslutats inom 5 år från dagen då beslutet vunnit laga kraft.

Faktura med avgift för bygglovet bifogas beslutet.

Protokollsutdrag skickas till

Sökande



Samhällsbyggnadsnämnden

§ 75

Dnr 597/2015-HTS

Båtskärsnäs 1:391, föreläggande med vite enligt 26 kap 9, 14 §§ miljöbalken provtagning av bassäng- och strandbad på Camp Frevisören

Samhällsbyggnadsnämndens beslut

Nämnden förelägger Kalix Havsbad AB, organisationsnummer 556712-4234, med stöd av miljöbalken (1998:808) 26 kap 9 och 14 §§ och med hänvisning till miljöbalken (1998:808) 2 kap 3 §, 26 kap 19 § och egenkontrollförordningen (1998:901) 6 § följande:

1. Vid vite av 5 000 kr lämna in en åtgärdsplan för hur verksamheten ska upprätthålla en god vattenkvalitet gällande pH, totalhalt klor samt turbiditet. Åtgärdsplanen ska omfatta alla tre bassänger det vill säga, lilla bassängen, stora bassängen och vattenrutschbanbassängen. Åtgärdsplanens syfte ska vara att uppnå riktvärdena i folkhälsomyndighetens allmänna råd om bassängbad (FoHMFS 2014:12) för respektive parameter. Åtgärdsplanen ska vara samhällsbyggnadsförvaltningen, bygg- och miljöavdelningen tillhanda senast 2 månader efter att beslutet vunnit laga kraft.
2. Vid löpande vite av 2 000 kr senast 15 augusti årligen för lilla bassängen delge samhällsbyggnadsförvaltningen, bygg- och miljöavdelningen minst en kopia på mikrobiologisk analys, för provtagning som skett i juli månad samma år, där följande parametrar har analyserats av ett laboratorium som är ackrediterat för analyserna:
 - heterotrofa bakterier
 - pseudomonas aeruginosa
3. Vid löpande vite av 2 000 kr senast 15 augusti årligen för stora bassängen delge samhällsbyggnadsförvaltningen, bygg- och miljöavdelningen minst en kopia på mikrobiologisk analys, för provtagning som skett i juli månad samma år, där följande parametrar har analyserats av ett laboratorium som är ackrediterat för analyserna:
 - heterotrofa bakterier
 - pseudomonas aeruginosa
4. Vid löpande vite av 2 000 kr senast 15 augusti årligen för vattenrutschbanbassängen delge samhällsbyggnadsförvaltningen, bygg- och miljöavdelningen minst en kopia på mikrobiologisk analys, för provtagning som skett i juli månad samma år, där följande parametrar har analyserats av ett laboratorium som är ackrediterat för analyserna:
 - heterotrofa bakterier
 - pseudomonas aeruginosa
5. Vid löpande vite av 2 000 kr senast 15 augusti årligen för lilla bassängen delge samhällsbyggnadsförvaltningen, bygg- och miljöavdelningen minst en kopia på kemisk analys, för provtagning som skett i juli månad samma år, där följande parametrar har analyserats av ett laboratorium som är ackrediterat för analyserna:



Samhällsbyggnadsnämnden

- kemisk syreförbrukning
- turbiditet
- pH

6. Vid löpande vite av 2 000 kr senast 15 augusti årligen för stora bassängen delge samhällsbyggnadsförvaltningen, bygg- och miljöavdelningen minst en kopia på kemisk analys, för provtagning som skett i juli månad samma år, där följande parametrar har analyserats av ett laboratorium som är ackrediterat för analyserna:

- kemisk syreförbrukning
- turbiditet
- pH

7. Vid löpande vite av 2 000 kr senast 15 augusti årligen för vattenrutschbanbassängen delge samhällsbyggnadsförvaltningen, bygg- och miljöavdelningen minst en kopia på kemisk analys, för provtagning som skett i juli månad samma år, där följande parametrar har analyserats av ett laboratorium som är ackrediterat för analyserna:

- kemisk syreförbrukning
- turbiditet
- pH

8. Vid löpande vite av 2 000 kr att senast 15 augusti årligen för strandbadet delge samhällsbyggnadsförvaltningen bygg- och miljöavdelningen minst en kopia på mikrobiologiskt analys, för provtagning som skett i juli månad samma år där följande parametrar har analyserats av ett laboratorium som är ackrediterat för analyserna:

- E.coli
- Intestinala enterokocker

9. Se till att separat egenkontroll sker för lilla och stora bassängen.

10. Då analysresultaten avviker från riktvärdena i folkhälsomyndighetens allmänna råd om bassängbad (FoHMFS 2014:12) ska verksamheten lämna in kommentarer om varför resultatet är avvikande, samt vilka åtgärder som kommer att vidtas.

Om kopior på analysresultat uteblir kommer samhällsbyggnadsförvaltningen, bygg- och miljöavdelningen att utföra provtagningen och debitera verksamhetsutövaren i enlighet med fastställd taxa för provning och tillsyn. 1 timmes handläggning för varje provpunkt samt kostnader för analys-, transport- och frakt kommer att debiteras.

Bakgrund

Kalix Havsbad AB har i sin verksamhet utomhusbassängbad som är tillgängliga för allmänheten. Bassängbaden består av 3 bassänger, en stor och liten bassäng samt en bassäng med en vattenrutschbana. Vidare tillhandahåller verksamheten turisttjänster, camping samt restaurang invid ett strandbad.



Samhällsbyggnadsnämnden

Samhällsbyggnadsförvaltningen, har tidigare (år 2010) förelagt Kalix Havsbad AB att ärligen lämna in en kopia på analysresultat för provtagning av strandbad och bassängbad.

Ärendet överklagades i den del av beslutet som rör strandbadet, mark- och miljödomstolen biföll överklagandet med hänvisning till att föreläggandet inte var utformat så att rättsäkerhetskravet uppfylls på grund av att det inte framkom tillräckligt tydligt vad verksamheten skulle göra och vilka analyser verksamheten skulle lämna in för att fullfölja föreläggandet. Mark och miljödomstolen bedömde dock att samhällsbyggnadsnämnden kan förelägga Kalix Havsbad AB att vidta åtgärder avseende strandbadet, på grund av den turistverksamhet som Kalix Havsbad AB bedriver vid stranden. Något nytt föreläggande fattades inte av samhällsbyggnadsnämnden i och med att överklagan bifölls.

Kopior på analysresultat gällande bassängbad har uteblivit från verksamheten flertalet gånger och bassängbadets egenkontroll har visat att riktvärdena i folkhälsomyndighetens allmänna råd (FoHMFS 2014:12), för klor och pH inte har följts vid upprepade tillfällen och under en längre period.

Förslag till beslut är skriftligen kommunicerat med Kalix Havsbad AB, sista svarsdag på kommunikeringen var 17 mars 2016. Efter mailkontakt med Kalix Havsbad AB förlängdes tiden till den 11 april 2016. Inga synpunkter har kommit in i och med kommunikeringen.

Bedömning

Eftersom vattenkvaliteten avvikit från folkhälsomyndighetens allmänna råd (FoHMFS 2014:12) om bassängbad vid upprepade tillfällen och under en längre period så anser samhällsbyggnadsnämnden att verksamheten ska lämna in en åtgärdsplan för hur de ska upprätthålla en god vattenkvalitet för att skydda människors hälsa. Eftersom den som bedriver en verksamhet ska vidta de åtgärder och försiktighetsmått som krävs för att skydda att olägenhet för människors hälsa uppstår så är det rimligt att verksamheten upprättar en åtgärdsplan vars syfte är att uppnå folkhälsomyndighetens riktvärde för respektive parameter. Då risken för att problem för människors hälsa uppstår ökar om riktvärdena inte följs bedömer samhällsbyggnadsnämnden att det krävs att Kalix Havsbad AB tar reda på orsaken och vidtar nödvändiga åtgärder.

Enligt miljöbalken 26 kap 19 § så ska den verksamhet som kan befaras medföra olägenhet för människors hälsa fortlöpande planera och kontrollera sin verksamhet, för att motverka eller förebygga att olägenhet för människors hälsa uppstår.

Vidare finns det angivet i egenkontrollförordningen (1998:901) 6 § att verksamhetsutövaren fortlöpande och systematiskt ska undersöka och bedöma riskerna i verksamheten ur miljö- och hälsosynpunkt.



Samhällsbyggnadsnämnden

Samhällsbyggnadsnämnden anser att de analyser som nämnden begär in i detta föreläggande ska ingå i den lagstadgade egenkontrollen av verksamheten, då dessa analyser behövs för att bedöma vattenkvaliteten. Bristande vattenkvalitet kan innebära en risk för människors hälsa om den inte är tillfredställande.

Kalix Havsbad AB har tidigare fått påtalat att gemensam provtagning av stora och lilla bassängen inte är tillfredsställande då bassängerna har olika förutsättningar t ex djup, storlek m m. Samhällsbyggnadsnämnden anser alltså att verksamheten inte kan bedöma riskerna med respektive bassäng genom att bara ta prov i den ena bassängen.

Samhällsbyggnadsnämnden anser att juli månad är den period som är högsäsong för verksamheten och därför vill samhällsbyggnadsnämnden ta del av angiven egenkontroll som är utförd under denna period. Bedömningen att Kalix Havsbad AB även ska ta prov i strandbadet i sin egenkontroll av verksamheten med hänvisning till miljöbalken (1998:808) 2 kap 3 § samt den bedömning som mark och miljödomstolen gjorde i det föreläggande som blev överklagat, målnummer M 2591-11.

Samhällsbyggnadsnämnden anser alltså att provtagning av vattnet vid strandbadet är en rimlig skyddsåtgärd för människors hälsa, och en viktig del för att kunna uppfylla miljöbalken (1998:808) 2 kap 3 §.

Samhällsbyggnadsnämnden anser även att det i detta fall krävs att föreläggandet förenas med ett vite på angivna åtgärder i beslutet, då påtalade avvikelser inte rättats till samt att samhällsbyggnadsförvaltningen, bygg- och miljöavdelningen fått utföra provtagningar av bassängbadet då inget analysresultat delgivits samhällsbyggnadsnämnden i enlighet med föreläggandet.

Föreläggandet kan, med hänvisning till miljöbalken (1998:808) 2 kap 7 §, inte anses som orimligt för bolaget att uppfylla.

Beslutsunderlag

Förvaltningens tjänsteskrivelse upprättad 28 april 2016.

Inspektionsrapport 2014

Inspektionsrapport 2015

Övriga upplysningar

Hur du överklagar, se bilaga.

Protokollsutdrag skickas till

Kalix Havsbad AB



Samhällsbyggnadsnämnden

§ 76

Dnr 90/2016-STT

Ripan 15, Kalix Folkets Hus, serveringstillstånd tillsyn 2016

Samhällsbyggnadsnämndens beslut

Nämnden tilldelar, enligt 9 kapitlet 17 § alkohollagen, Kalix Folkets Husförening en varning på grund av allvarlig ekonomisk misskötsamhet.

Sammanfattning av ärendet

Alkoholhandläggaren har under januari 2016 genomfört en inre tillsyn hos Skatteverket och Kronofogdemyndigheten. Där framgår att Skatteverket och Kronofogdemyndigheten vid upprepade tillfällen konstaterat brister hos Kalix Folkets Husförening.

Den 9 februari 2016 bereddes Kalix Folkets Husförening att yttra sig med anledning av uppgifterna. Den 2 februari 2016 bemötte verksamhetschefen Lars Lundbäck uppgifterna.

Den ekonomiska misskötsamheten som lagts Kalix Folkets Husförening till last är av sådan art och omfattning att ett ingripande mot serveringstillståndet är oundvikligt och det rör sig inte heller om sådan lindrigare förseelse att en erinran är aktuell.

I Kalix Folkets Husförening yttrande den 25 februari 2016 framkommer inga omständigheter som kan anses som förmildrande.

Kalix Folkets Husförening har tidigare av kommunstyrelsens arbetsutskott § 52 8 april 2013, meddelats en varning på grund av ekonomisk misskötsamhet.

Med hänsyn till ovanstående omständigheter och med beaktande av att syftet med regleringen i alkohollagen, att tillståndshavaren ska ges möjlighet att rätta till missförhållandena, anser alkoholhandläggaren att den allvarliga ekonomiska misskötsamheten som Kalix Folkets Husförening har till last inte är av sådan allvarlig art att en återkallelse skulle vara en tillräcklig åtgärd och inte är av sådan allvarlig art att en varning inte skulle vara en tillräcklig åtgärd.

Mot denna bakgrund föreslår alkoholhandläggaren att samhällsbyggnadsnämnden enligt 9 kapitlet 17 § alkohollagen meddelar Kalix Folkets Husförening en varning på grund av allvarlig ekonomisk misskötsamhet.

Beslutsunderlag

Förvaltningens tjänsteskrivelse upprättad 25 april 2016.

Övrigt

Hur du överklagar, se bilaga.

Protokollsutdrag skickas till

Kalix Folkets Husförening
Länsstyrelsen
Polisen



Samhällsbyggnadsnämnden

§ 77

Information om lokaltrafiken

Sammanfattning av ärendet

Chefen teknisk försörjning, Per Nilsson informerar och redogör för nya turer för lokaltrafiken som ska börja gälla från 13 juni 2016. Kommunfullmäktige har beslutat om särskilda anslag för utökning av lokaltrafiken. En ny upphandling har gjorts och genom detta kan kommunen nu erbjuda möjligheter för arbetspendling från Nyborg. Dessutom kommer kvällsturer. Sammanlagt sju turer.

Det förs även diskussioner att kunna använda lokaltrafikens resekort på linje 301, som Länstrafiken kör och som även ger möjlighet till arbetspendling för de som börjar arbeta vid 07.00 i Kalix.

Informeras även om den taxa som gäller från 1 januari 2016. En enkel biljett kostar 20 kr för vuxen och halva priset för ungdom och pensionär. Möjligheter finns att köpa reskassa med 25 % rabatt, samt halvårskort och helårskort. Halvårskorten kostar 750 kr och helårskortet 1 000 kr för vuxna. Dessa priser gäller alla lokaltrafiklinjer, även Nyborg.



Samhällsbyggnadsnämnden

§ 78

Information om sophantering

Sammanfattning av ärendet

Miljöingenjör Tommy Johansson informerar och redogör för utredningen om insamlingsansvaret för förpackningar och returpapper från hushållen. Utredningen är än så länge ett förslag, regeringen har ännu inte fattat beslut i frågan om ett förändrat insamlingsansvar

Insamling och återvinning av förpackningar och returpapper faller under det s.k. producentansvaret som infördes för 22 år sedan. Producenter är de som tillverkar, importerar och säljer förpackningar och returpapper.

Så hanteras insamlingen idag

- Producenterna ansvarar för insamling via återvinningsstationer
- Entreprenörer och kommuner erbjuder fastighetsnära insamling från flerbostadshus
- Vissa kommuner erbjuder fastighetsnära insamling från villor

Utredningens förslag – i korthet

- Kommunen tar över ansvaret för insamling och transport till uppsamlingsställen
- Producenterna behåller ansvar för återvinningen
- Producenterna ersätter kommunerna ekonomiskt för insamlingen
- Förpackningar och returpapper ska kunna lämnas inom rimligt avstånd från fastigheten

Därför ska insamlingsansvaret ändras

- Ökad återvinning
- Bättre insamlingssystem
- Rationella transporter
- En huvudman

Tidsplan

- Föreslås träda i kraft 1 jan 2020
- Tillämpning av nya regler om producentavgift 2021
- Regeringen kan ta beslut via ändringar i förordningar tidigast senhösten 2016



Samhällsbyggnadsnämnden

§ 79

Förvaltningschefen informerar

Sammanfattning av ärendet

Förvaltningschef Mårten Öhman informerar och redogör för vad som är "på gång" inom nämndens verksamheter.



KALIX KOMMUN

Sammanträdesdatum
2016-05-10

Samhällsbyggnadsnämnden

§ 80

Övriga frågor

Sammanfattning

Inga övriga frågor ställdes.

Justerandes sign

Utdragsbestyrkande